

NUEVOS DOCUMENTOS INCORPORADOS AL SUMARIO DEL 'CASO GÜRTEL'

Las pruebas de financiación ilegal implican al gerente del PP de Madrid

El juez ya tiene las facturas de los pagos desviados a una fundación

MARÍA FABRA
Madrid

Las facturas son elocuentes. Acreditan el fraccionamiento del coste de un acto del PP, su congreso regional de Madrid en 2002, y el pago endosado, en parte, a la Fundación para el Desarrollo Económico y Social de la Comunidad de Madrid (Fundescam), algo ilegal.

Todo ello con la aprobación del que aún es gerente del PP madrileño, Beltrán Gutiérrez. La Ley prohíbe que entes como Fundescam, que se alimenta mayoritariamente con las donaciones de empresarios privados, financiaran actos de partido ya que sus fondos debían destinarse, exclusivamente a seminarios, estudios o cursos de formación. El PP lo hizo, pero el delito está prescrito, según la Fiscalía.

El registro en la nave en la que la trama corrupta Gürtel guardaba buena parte de su documentación, y con la que ya cuentan las partes personadas en la causa abierta en la Audiencia Nacional, revela uno más de estos desvíos e irregularidades en la financiación del Partido Popular de Madrid.

El congreso regional celebrado en septiembre de 2002 eligió a los candidatos del PP a la Alcaldía de la capital y a la Comunidad de Madrid, Alberto Ruiz-Gallardón y Esperanza Aguirre, respectivamente. Su organización, en el Palacio Municipal de Congresos, fue encargada a Special Events, una de las principales empresas de la trama que lideraba Francisco Correa. Su coste alcanzó los 39.666 euros. Dos días después del congreso, la misma empresa remitió un fax al gerente del PP en el que

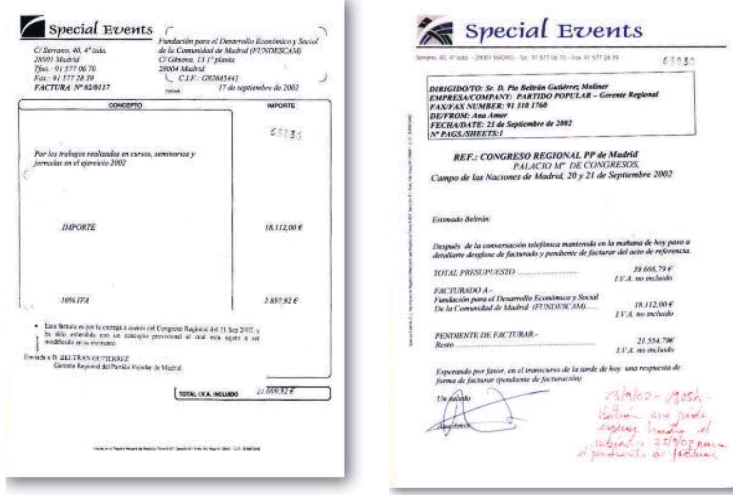

Las facturas del desvío del gasto del PP hacia su fundación.

XI CONGRESO REGIONAL - PP DE MADRID
PALACIO MUNICIPAL DE CONGRESOS - Madrid, 20 y 21 de Septiembre 02

PROVEEDOR	COSTE	FACTURADO	BENEFICIO	MARGEN
DECORADO - HERRADOR	9.015,18 €			
MESAS DECORADO -MONTENEGRO	1.211,64 €			
MONTAJE MADERA - FÉLIX	2.100,00 €			
ROLDAN	1.188,27 €			
LUZ Y SONIDO - APOGEE	8.415,02 €			
AUDIOVISUALES BARQUERO	6.611,13 €			
20 m BANDERAS EXTERIOR	1.640,99 €			
GARTELERIA - ANGEL J.	2.472,00 €			
SILLAS - IMAGEN 3	870,85 €			
TRANSLUMINARIA	961,62 €			
CARGA Y DESCARGA	2.153,00 €			
ALOJAMIENTO TECNICOS	1.200,00 €			
TRANSPORTE DOMINGO	360,60 €			
VARIOS	100,00 €			
TOTALES	38.300,30 €	39.666,79 €	1.366,49 €	3,44%

le explicaba: "Después de la conversación telefónica mantenida en la mañana de hoy" el desglose que iban a hacer del coste: "Fac-

turado a Fundescam, 18.112 euros. Pendiente de facturar, resto, 21.554", detalla.

En el mismo documento exist-

te una anotación realizada ese mismo día y con indicación de la hora a la que se efectuó: "Beltrán me pide esperar para el pendiente de facturar", explica.

Como acreditación final del endoso, el registro efectuado por la policía aportó otra factura dirigida a Fundescam por un montante de 18.112 euros, exactamente la misma cantidad anunciada en el fax. Y, aunque en el concepto señala que corresponde a "trabajos realizados en cursos, seminarios y jornadas del ejercicio 2002", en una indicación inferior señala: "Esta factura es por la entrega a cuenta del Congreso Regional del 21 de septiembre 2002 y ha sido extendido con un concepto provisional el

La policía acusa

La Unidad de Delincuencia Económica y Fiscal de la Policía (UDEF) remitió al juez Pablo Ruz el pasado 30 de diciembre un informe exhaustivo sobre la documentación incautada a la trama que dirigía Francisco Correa. En ese informe incorporado al sumario del caso Gürtel, los agentes hacían referencia a Fundescam, la fundación del Partido Popular en la Comunidad de Madrid, y las prácticas de financiación ilegal que habían detectado. "Fundescam recibe fondos de empresas privadas adjudicatarias de obras o servicios públicos y parte de estos fondos se destinan a financiar actos realizados en las campañas electorales del Partido Popular", señalaba la UDEF en su informe. Por esta vía, la trama financió actos electorales del PP correspondientes entre otras campañas a las elecciones autonómicas de 2003, en las que el PP presentó por primera vez como candidata a la Comunidad de Madrid a la expresidenta Esperanza Aguirre.

cul está sujeto a ser modificado en su momento".

Esta no es la única prueba de la financiación ilegal del PP madrileño. La Agencia Tributaria ya certificó, con otros documentos incautados, que, al menos una parte de la facturación emitida a Fundescam era falsa ya que el cliente real era el Partido Popular.

Hacienda llegó a esta conclusión en 2010, al principio de la investigación del caso Gürtel y en 2012 cuando, ya bajo el mandato del Gobierno de Mariano Rajoy, los inspectores hicieron llegar al juez instructor, Pablo Ruz, un informe en el que denunciaban la existencia de documentos que acreditaban que servicios realizados por la trama Gürtel para el PP acabaron siendo pagados por Fundescam. Esta fundación recibía fondos privados de empresas que recibieron contratos millonarios de la Comunidad de Madrid.

Por una izquierda europea

ANTONIO
ELORZA



Todo el mundo conoce los datos. La gestión neoliberal de la crisis económica, con Alemania como país-vanguardia, ha producido enormes costes sociales, sin por ello generar una clara inversión de la tendencia, en dirección al crecimiento. La respuesta de la izquierda ha consistido, por una parte, en una estrategia defensiva de escasa eficacia, llevada a cabo por partidos y sindicatos socialdemócratas, y por otra en estallidos sociales de muy dis-

tinto signo, desde levantamientos esporádicos de cariz insurreccional a movimientos sociales basados en la espontaneidad y en la reflexión colectiva. Nuestros indignados fueron la expresión y el modelo de esta forma de movilización. No obstante, aun cuando mostraran una notable capacidad de supervivencia, pusieron de manifiesto algo bien conocido: la incapacidad para dotarse de una estructura orgánica y la acefalia llevaban al fracaso.

La participación social es un ingrediente inevitable del éxito que hasta ahora ha sonreído al intento del ingeniero griego Alexis Tsipras por organizar una nueva izquierda radical europea, pero también lo ha sido contar con una base partidaria, Syriza, sobre la cual deberá consolidarse en las elecciones de mayo el Partido de la Izquierda Europea. Su candidatura personal a la presidencia de la Comisión Europea es testimonial, pero tiene por objeto lograr una actuación cohe-

sionada frente a lo que Tsipras llama la Europa de los poderes financieros. Radicalismo no es romper la baraja, salir de la eurozona, sino luchar de forma radical, partiendo de una conferencia para la re-

El referente de Tsipras es IU, más antieuropeo en sentido clásico

ducción de esa deuda que atena a países como Grecia, Portugal, España o Italia, y de una apuesta por el crecimiento y la reducción de la desigualdad. Por otra Europa. En Italia, intelectuales como Flores d'Arcais, Spinelli o Camilleri han suscrito un llamamiento para apoyar una Lista Tsipras en ese sentido.

¿Y en España? El referente de Tsipras es Izquierda Unida, más antieuropeo en

sentido clásico. Muy PCE. Tal vez el mejor encaje tendría lugar con la minoritaria Izquierda Abierta, de Llamazares y García Montero. Claro que desputa un competidor, favorecido por la rigidez de IU; de carácter personalista y dispuesto a jugar a fondo con el marketing y con la red. Para promocionarse y para apartar como sea obstáculos (incluso los propios de un tiempo cercano, cuando como contrapoder se defendía la violencia para dejar sin voz a políticos de centro o se recomendaba ir militarizados a las manifestaciones). Del contrapoder al we can, que se vende mejor que "alternativa anticapitalista". Al frente del nuevo grupo está también un personaje más fiable, el teórico del "socialismo del siglo XXI" con Chávez en Venezuela: buen antecedente. Desde 1920, en las crisis, conviene desconfiar de los tribunos autodesignados (ejemplo Grillo), los anti-Tsipras, ansiosos por afirmar su poder personal.